EL ADELANTADO DE SEGOVIA

TELEFONOS: Dirección 1750 Redcón. y Admón. 2025 Imprenta: 2299

DIARIO DE LA TARDE FUNDADO EN 1901 POR DON RUFINO CANO DE RUEDA

DIRECCIONES: San Agustín, 7 Apartado n.º 11

AÑO LXI.—Número 18.695

Miércoles 20 de diciembre de 1961

Precio del ejemplar: 1,20 pesetas

Depósito Legal SG. 7-1958

SESION PLENARIA EN LAS CORTES

▲ Intervinieron, en la sesión de esta mañana, los ministros de Hacienda y Obras Públicas, sobre presupuestos del Estado y plan general de Carreteras, respectivamente

Los dictámenes correspondientes fueron aprobados, así como el de pensiones de las Clases Pasivas y el de Educación Física

Juraron el cargo seis nuevos procuradores

Madrid, 20.—A las diez de la mañana ha comenzado la sesión plenaria de las Cortes Españolas, bajo la presidencia de don Esteban Bilbao. Se hallaban también en la presidencia, el vicepresidente, marqués de la Valdavia, y los secretarios, señores Romojaro y Pagoaga, así como el oficial mayor, dón Felipe de la Rica. El señor Romojaro procedió a la lectura del acta de la última sesión y a la lista de procuradores que, por diversas causas, excusan su asistencia.

Seguidamente se procede a la ceremonia de la jura de los nuevos procuradores, don Emilio Dalmau Vila, don Angel Chávarri Pintor, don Alberto Ibáñez Trujillo, don Rodrigo Lozano de la Fuente, don Juan Sánchez Cortés y Dávila y don Antonio Soler Morey.

Ocupan el banco del Gobierno los ministros de Asuntos Exteriores, Marina, Ejército, Aire, Hacienda, Obras Públicas, Agricultura, subsecretario de la Presidencia, secretario general del Movimiento y Trabajo.

Se da cuenta del fallecimiento de los procuradores don Alfredo Cejudo y don Carlos María de Valcárcel. El presidente de las Cortes dedica unas sentidas y emocionadas palabras a ambos procuradores.

Dictámenes de las Comisiones de Hacienda y Presupuestos

Se entra en el orden del día, sometiéndose a la consideración de los procuradores los dictámenes de las Comisiones de Hacienda y Presupuestos.

Interviene el señor Díaz Ambrona, presidente de la Comisión de Hacienda que, tras explicar el alcance de los proyectos de regulación de balances, póliza de turismo y desgravaciones tributarias, pasa a ocuparse de las pensiones de las clases pasivas.

Pensiones de las clases pasivas

Dice que este proyecto es aplicable a las pensiones civiles y militares, y que resuelve el problema de una forma justa y generosa al declarar que todas las pensiones, cualquiera que sea la fecha en que fueron causadas o se causen en lo sucesivo, sean revisadas y determinen, tomando como regulador el sueldo asignado o que se asigne en el futuro, a igual empleo, categoría o clase, que el que sirvió para clasificar el haber pasivo del causante.

PRESUPUESTOS

Examinó a continuación los dictámenes de la Comisión de Presupuestos, que afectan al de la región ecuatorial española y a los generales del Estado.

HABLA EL MINISTRO DE DE HACIENDA

A continuación se levantó a hablar el ministro de Hacienda, señor Navarro Rubio.

El ministro de Hacienda, comenzó a decir el señor Navarro, viene a rendir cuentas y a explicar el alcance verdadero del próximo presupuesto.

He de insistir en que los presupuestos generales del Estado constituyen el eje sobre el que gira toda la actividad económica del Estado. Las ayudas del Tesoro a la economí aprivada, por las cifras que voy a leer, ponen de manifiesto que el Estado es el principal motor que impulsa su desarrollo.

Al finalizar el discurso del señor Navarro Rubio, la Cámara le tributó una prolongada salva de aplausos.

Los dictámenes, aprobados

Fueron sometidos a votación los dictámenes de la Comisión de Hacienda y de Presupuestos y, por unanimidad, quedaron aprobados.

Se procede a la lectura del dictamen acerca del plan general de carreteras, que defiende don Vicente Mortes en nombre de la Comisión de Obras Públicas, y expone los fundamentos del mismo y el proceso de su elaboración.

No ha olvidado la Comisión que el origen del proyecto está en la ley de Bases del plan general aprobada por estas Cortes hace ahora un año. El objetivo aparece bien claro: Que al final del cuarto trienio se haya conseguido la perfecta adecuación entre el estado de las carreteras y las exigencias del tráfico, que previsiblemente han de soportar en aquella fecha procurando que las inversiones guarden relación con el incremento del tráfico.

Muy aplaudido.

HABLA EL MINISTRO DE OBRAS PUBLICAS

Interviene el ministro de Obras Públicas, don Jorge Vigón, recuerda que la misma tribuna, en el mes de julio el pasado año, contestó a una interpelación sobre el estado de nuestras carreteras. Dije entonces con la necesaria claridad cuál era ese estado sin disimular su gravedad y enumeré las causas: Un tráfico creciente; unos trazos que las velocidades, los pesos y las dimensiones de los vehículos estaban haciendo anacrónicos, una técnica de la construcción de arreteras que podía considerarse válida hasta el comienzo de la última contienda mundial pero que estaba desbordada; unos créditos presupuestarios moderados; una organización administrativa inadecuada y una insuficiencia empresarial.

Entonces el Ministerio estaba trabajando en este plan general que es el que sometemos a vuestra consideración.

930 MILLONES DE PESETAS PARA CONSERVACION DE CARRETERAS EN 1961

Los créditos que globalmente debían importar unos 1.600 millones más que los consignados para 1960, sufrieron alguna reducción. Con todos los créditos, la partida dedicada a conservación de carreteras ascendió en 1961 a 930 millones de pesetas en obras; 40 en material. En lo que se refiere a construcción, se han contratado obras nuevas por valor de 87 millones de pesetas.

Ello supondrá la construcción de 2.847 kilómetros de autopistas, con 1.771 enlaces y 589 kilómetros de calzadas de servicio. La ejecución de 3.824 variantes y acondicionamiento de 138.242 tramos en los que se efectuarán ensanches y mejoras de firme, 3.138 mejoras de trazado con supresión de curvas o cambios de rasante, 40.988 acondicionamientos de estructura y 1.258 trazamientos de intercepciones, suprimiendo 371 pasos al nivel. Yo os pido, por tanto, que votéis este dictamen.

El ministro de Obras Públicas fue largamente aplaudido.

El dictamen sobre el plan general de Obras Públicas fue aprobado por unanimidad.

EDUCACION FISICA

Seguidamente, se procedió a la lectura del dictamen sobre la ley de Educación Física, que defendió el señor Elola.

El señor Elola hizo un estudio de las enmiendas que se presentaron al proyecto. Destacó la importancia de la ley y la necesidad de una enseñanza deportiva a base de la más pura fuente cristiana y el más exigente sentido moral porque, a su juicio, la educación física y deporte constituyen un factor social de integración y de sanidad no sólo del cuerpo, sino también del alma.

Se dirigió a los Ayuntamientos, a las Diputaciones, y dijo que tiene gran confianza en que colaborarán en contacto permanente con la Delegación Nacional de Deportes en toda clase de construcciones deportivas, y espera que esos organismos consignen en sus presupuestos cantidades suficientes para esos fines.

Sometido a votación el dictamen, se aprobó por unanimidad, y a las dos y cuarto de la tarde el presidente levantó la sesión para reanudarla a las cuatro y media.—Cifra.

AUDIENCIA CIVIL DE SU EXCELENCIA EL JEFE DEL ESTADO

Madrid, 20.—Su Excelencia el Jefe del Estado y Generalísimo de los Ejércitos ha recibido en audiencia civil, en el palacio de El Pardo, a los siguientes señores:

Don José María Martínez Sáncrez Arjona, ministro de la Vivienda, y don Miguel Angel García Lomas, director general de Arquitectura, acompañados de los arquitectos don José Luis Fernández del Amo, don Rafael Leoz de la Fuente y don Emilio Pérez Piñero.

Marqués de Luca de Tena, embajador de España en Atenas.

Don José Núñez Iglesias, embajador representante permanente de España en la Organización para la Cooperación y Desarrollo Económico.

Don Eduardo y don Valeriano Barreiros Rodríguez, presidente y vicepresidente de los Consejos de Admitración de «Barreiros Diesel».

Don Emilio del Valle Egocheaga, presidente de los Consejos de Administración de la Hullera Vasco-Leonesa, S. A., y Cementos La Robla, S. A., acompañado de su hijo don Antonio del Valle Menéndez, ingeniero de Minas.

Don Ernesto Halffter, compositor, acompañado de don Enrique Francos, crítico musical del diario «Arriba».—Cifra.

Las tropas holandesas de Nueva Guinea, en estado de alerta

Ante la amenaza de invasión

La Haya, 20.—Las tropas holandesas en Nueva Guinea occidental han sido puestas en estado de vigilancia constante ante la orden del presidente Sukarno para que el pueblo indonesio «se prepare para una acción militar», según informa la agencia de noticias holandesa.

Añade la agencia que la orden ha sido dada por el comandante de las fuerzas navales de aquel territorio, almirante L. Resser, el cual anunció que, si no cambian las circunstancias, la vigilancia será reducida paulatinamente.—Efe.

La próxima Vuelta Ciclista a España comenzará en Barcelona

Madrid, 20.—La LXII Vuelta Ciclista a España comenzará en su nueva edición en Barcelona. Desde la capital catalana el recorrido señalado es el de Tarragona-Castellón de la Plana-Valencia. Alicante-Málaga para desde la población andaluza dirigirse a Madrid-Valladolid - Vitoria-Bilbao, entrando por Francia y bajando a San Sebastián y la capital vizcaína.—Efe.

Estados Unidos han lanzado otro mono al espacio

Cabo Cañaveral (Florida), 20.—Un proyectil-cohete «Atlas», con un pequeño mono a bordo de una cápsula, ha sido lanzado al espacio en vuelo de 8.000 kilómetros sobre el Atlántico. Un dispositivo especial hará «saltar» la cápsula en un momento dado para que caiga sobre el mar.

NO SE HA LOCALIZADO LA CAPSULA

Cabo Cañaveral, 20.--Existen muy pocas esperanzas de hallar al mono que fue lanzado esta mañana a bordo de un proyectil «Atlas» desde esta base de pruebas. Dos aviones de reconocimiento y un buque no han localizado la cápsula que contenía al animal y han abandonado la búsqueda debido a la falta de carburante. El mal estado del mar ha dificultado las operaciones.—Efe.

CONTINUA LA RESISTENCIA PORTUGUESA EN GOA

▲ Al sur de Panjim, en la ciudad de Vasco de Gama

Dos buques indios han entrado en el puerto de Mormugao

El gobernador portugués de Damao, herido, ha sido trasladado en un helicóptero indio a un hospital de Bombay

Lisboa, 20.—Los portugueses continúan resistiendo en Goa apoyados en una línea que atraviesa la ciudad de Vasco de Gama, situada al sur de Panjim, según ha declarado durante una conferencia de prensa celebrada en la capital lusitana el ministro de Estado, José Correira de Oliveira.

El ministro dijo que esta línea, especialmente fortificada, había sido prevista como punto de apoyo anticipadamente, cuando los técnicos advirtieron que sería estratégicamente imposible defender Panjim. Pero el ministro no ha facilitado información alguna acerca de la extensión y dirección de esta línea.

LAS TROPAS INDIAS EN LAS AFUERAS DE MORMUGAO

Nueva Delhi, 20.—Las últimas informaciones recibidas en esta capital dicen que las tropas indias se encuentran en las afueras de Mormugao, localidad que todavía continua en poder de los portugueses.

Un representante indio ha manifestado que el gobernador portugués de Damao ha resultado herido y ha sido trasladado en un helicóptero de las fuerzas aéreas indias a Bombay para su hospitalización.

Se informa también que cuarenta portugueses heridos están recibiendo tratamiento en el hospital militar de Panjim. Se anuncia, asimismo, la captura de seis carros de combate portugueses.—Efe.

Dos buques indios en Mormugao

Nueva Delhi, 20.—Dos barcos de la Armada india han entrado en el puerto de Mormugao, en las afueras de la capital de Goa, Panjim, según anuncian las autoridades navales indias.

A primera hora de esta noche el Ministerio indio de Defensa informaba que Mormugao continuaba todavía en manos portuguesas y que éste es uno de los «focos de resistencia» que quedan en el enclave.—Efe.

EL GOBIERNO PORTUGUES ESTUDIA LAS REPERCUSIONES DE LA AGRESION A GOA

Lisboa, 20.—El Gobierno portugués se ha reunido para estudiar las repercusiones internas e internacionales que puede tener la agresión india en Goa. Un comunicado al efecto será facilitado en breve.—Efe.

GUAL VILLALBI, EN SEVILLA

▲ Presidirá, en representación del Caudillo, el sepelio de las víctimas del accidente aéreo

Sevilla, 20.—Don Pedro Gual Villalbí, ministro presidente del Consejo de Economía Nacional y delegado permanente del Gobierno en Sevilla, llegó esta mañana en el expreso, procedente de Madrid. En representación de S. E. el Jefe del Estado, presidirá hoy los funerales y el sepelio de las víctimas habidas en el trágico accidente ocurrido ayer en las afueras de la capital.

El ministro fue recibido en la estación de la Plaza de Armas por todas las autoridades militares y civiles, a las cuales el señor Gual Villalbí, profundamente emocionado, reiteró la condolencia del Caudillo, del Gobierno y la suya propia, por la desgracia que se abate sobre la ciudad.

LOS FUNERALES

Sevilla, 20.—El ministro presidente del Consejo de Economía Nacional y delegado permanente del Gobierno en Sevilla, don Pedro Gual Villalbí, que ostenta la alta representación de Su Excelencia el Jefe del Estado y Generalísimo Franco, ha presidido en la catedral las solemnes honras fúnebres en sufragio de las almas de las víctimas de la catástrofe ocurrida ayer en el Tamarguillo.

El piadoso acto ha constituido una sentidísima manifestación de duelo y asistieron miles de sevillanos que cubrían en su totalidad no sólo el espacioso trascoro de la basílica sino también las naves adyacentes.

Ofició el santo sacrificio el cardenal arzobispo, doctor Bueno Monreal, ministrado por cuatro capitulares, como decanos de honor y el deán de la catedral, doctor Otero Lucio que actuó de presbítero asistente.

En el presbiterio, y en el lado del evangelio, ocupó un sitial el obispo auxiliar doctor don José María Cirarda Lachiondo y al pie del altar, y en lugar destacado, se situó el ministro señor Gual Villalbí.

Detras de éste lo hacía el cabildo catedral, revestido de hábito coral. En el mismo lado se hallaban el capitán general de la II Región, que representaba al ministro del Ejército; el general segundo jefe de la Región Aérea del Estrecho, gobernador militar y demás generales con mando en plaza.

En el lado de la epístola, las autoridades civiles presididas por el gobernador civil.

Además de estas dos presidencias se constituyó otra familiar que se hallaba rodeada de una ingente masa de público entre el que se distinguía a los duques de Alba y tras relevantes figuras de la aristocracia, juntamente con el pueblo en general, entre el que se hallaba Boby Deglané y los artistas que habían de participar en la gala final de la «Operación Clavel» fijada para anoche.

Durante el funeral, el obispo auxiliar glosó con emocionada palabra, y en repetidas ocasiones la consoladora liturgia de la misa de difuntos.

Después del evangelio, el cardenal arzobispo, vuelto hacia el pueblo, pronunció una oración fúnebre.

Al término de la misa, el cardenal arzobispo, entonó un responso ante el túmulo con el que terminó el piadoso acto.

MUERE OTRA NIÑA HERIDA

Sevilla, 20.—Con el fallecimiento en la mañana de hoy de Ana Rodríguez Romero, de siete años de edad, la cifra de muertos en el accidente de ayer se eleva a Veintiuno. Efe.

OTROS DOS CADAVERES IDENTIFICADOS

Sevilla, 20.—Han sido identificados otros dos de los once cadáveres que ayer tarde no lo habían sido, pero no han sido facilitados, hasta el momento, sus nombres. Se confirma que el número de muertos es el de veinte.—Cifra.

HOFFMANN, antiguo guardián del campo de Dachau, condenado a trabajos forzados, a perpetuidad

Munich (Alemania Occidental), 20. El antiguo guardián del campo de concentración de Dachau, Franz Hoffmann, al que se le ha llamado «El terror de Dachau», ha sido sentenciado a trabajos forzados a perpetuidad, por la muerte de dos prisioneros contra quienes disparó en el año 1938.

Hoffmann, antiguo sargento de las S. S., que ahora cuenta 55 años de edad, fue condenado a muerte por el asesinato de un viejo judío sobre el que vació el cargador de su pistola, cuando el hebreo yacía en el suelo exhausto a causa de los malos tratos.

La segunda muerte en su haber fue castigada con dos años de trabajos forzados.—Efe.

TSHOMBE Y ADULA SE HAN ENTREVISTADO EN KITONA

Sede de las Naciones Unidas (Nueva York), 20.—El jefe del Gobierno central congoleño, Adula, y el presidente de Katanga, Tshombe, se han entrevistado con carácter «extraoficial» poco después de su llegada a Kitona, según se ha confirmado en fuentes allegadas a la O. N. U.—Efe.

M.C.D. 2022

CRONICA DE LA CIUDAD

Otra vez el Alcázar

No hace muchos días que hablábamos del jardín del Alcázar en un comentario incluido en la sección de información local, y hoy tenemos que traer a este recuadro íntimo de la ciudad el mismo tema, porque es lástima que algo que puede ser uno de los mejores y más atractivos lugares de la ciudad, se convierta, por dejadez o por capricho de unos cuántos mozalbetes malintencionados, en un sitio que dé aspecto de abandono.

Si ustedes penetran en el recinto del jardín, apenas trasponen la puerta se encuentran con que, mirando a la derecha, hacia el pretil, en la unión de éste con las verjas que cierran el recinto, dos hermosas piedras del mencionado pretil han sido arrojadas al parque. Hay que descartar la posibilidad de una caída fortuita, porque se encontraban no hace mucho en perfecto estado, por lo que cabe pensar en la acción malintencionada y "gamberresca" de algunos individuos que no tenían cosa mejor que hacer, y que por lo visto presumen de fuertes enfrentándose con bloques de piedra a los que derriban para obtener la gran satisfacción de haber hecho una "hazaña" memorable.

Es una lástima que estas cosas que de vez en cuando se anotan en su favor los gamberros locales, no encuentren un día respuesta tajante y terminante con la captura de alguno de ellos y un castigo ejemplarísimo, que posiblemente haría pensar a los demás alistados a la profesión de la gamberrada si les resultaría emocionante seguir haciendo estas faenitas.

Por otro lado, sería conveniente que el pretil que se arregló, fuera de las verjas, en dirección al Refugio, se terminara del todo, porque las piedras desiguales dan sensación de haber quedado la obra pendiente de concluir por falta... de dinero, por ejemplo. Y no estaría mal una limpieza de la iniciación del declive hacia el parque, tras ese pretil, porque se encuentra en condiciones bastante poco favorables como para permanecer allí durante mucho tiempo admirando el paisaje. Y si es justo que nos afanemos por hacer toda publicidad que se pueda de Segovia fuera de nuestro país, también lo es, y más aún, que antes de nada procuremos que todos los puntos clave de la capital, que puedan ser más fracuentemente visitados, estén en condiciones y no se encuentren en estado lamentable, que sirvan más para hacer huir al turista que no para atraerle.

Estas pequeñas cosas pueden hacerse poco a poco, y tenerlo todo preparado para la nueva temporada turística. Tiempo, hasta marzo o abril, hay sobrado. Y creemos que deseos buenos también. Basta, por lo tanto, poner manos a la obra.

Pañerías Herrero

CERVANTES, 22

Toda la indumentaria del hombre elegante, en nuestros amplios locales

Planta 1.ª: Sastrería a medida. Pañería por metros.

Planta 2.ª: Confecciones (abrigos, gabardinas, cueros, etc.)

Sótano: Camisería (jerseys, calcetines, bufandas, etc.)

Información Local

58 permisos de circulación de vehículos expidió la Jefatura de Tráfico en diciembre

El número de matrícula, al acabar dicho mes, llegaba al 6.800

En el pasado mes de noviembre, y durante el período comprendido entre los días 6 y 28, ambos inclusives, la Jefatura Provincial de Tráfico ha expedido 58 permisos de circulación de vehículos de diferentes clases.

Como suele ser norma general, en esta relación de vehículos figuran en cabeza los permisos otorgados para motocicletas, que fueron 34, completando el resto de la lista los doce permisos concedidos para furgonetas—lo que pone de relieve que este tipo de vehículo tiene cada día mayor aceptación—, los nueve para turismos, dos permisos para camiones y uno para camioneta.

De estos vehículos, 44 corresponden a personas avecindadas en diferentes pueblos de la provincia, mientras que el resto, es decir, 14, corresponden a vecinos de la capital.

El número de matrícula más elevado, al finalizar el mencionado mes de noviembre, era el 6.800, que pertenece a un vehículo comercia.

Transferencias

También durante el mismo mes, la Jefatura Provincial de Tráfico ha diligenciado un total de 66 transferencias de vehículos, transferencias realizadas en épocas muy diversas, pues hay algunas, incluso, del pasado año.

Las transferencias que citamos corresponden 29 a motocicletas, 13 a turismos, 5 a camionetas, 8 a camiones, 3 a motocarros, 6 a furgonetas y 2 a ómnibus.

Los cedentes y los adquirentes pertenecen en su mayoría a nuestra provincia, pero también hay numerosos domiciliados en otras provincias.

SOBRE LA PROHIBICION DE CIRCULACION DE CARROS DE BUEYES POR LA CIUDAD

Alcaldía de Segovia.—Por la presente nota se hace saber que en atención a lo que disponen los artículos 8, 12 y 114 del Código de la Circulación de 25 de septiembre de 1934, por la Comisión Permanente de este excelentísimo Ayuntamiento se ha tomado el acuerdo, en sesión de 6 del actual mes de prohibir el paso de carros de bueyes o vacas en todas las vías públicas de esta ciudad comprendidas en él recinto amurallado, considerando los graves inconvenientes de todo orden que para la circulación y tráfico urbano representa en las angostas calles el paso de dichos vehículos.

Cualquier infracción que se cometa se sancionará con las multas reglamentarias.

Segovia 19 de diciembre de 1961. El alcalde, **Angel Sanz Aránguez.**

CALIDAD y PRECIO JUSTO

Muebles

F.co Román López

DE SOCIEDAD

Intervención quirúrgica

En la clínica de la Concepción, de Madrid, ha sufrido una intervención quirúrgica, realizada felizmente por el doctor González Bueno, la esposa del conocido comerciante de esta capital, don Claudio Gómez.

La señora enferma se encuentra muy aliviada de su dolencia.

Viaje

Ha regresado de Madrid, acompañado de su esposa, el director del Instituto Nacional de Previsión don Ramón de Bonilla.

El señor Bonilla, que ha permanecido durante varios días en la clínica de la Concepción, atendiendo a su estado de salud, se encuentra completamente restablecido.

"MUJERES SOÑADAS" SE PROYECTARA EN EL CINE-CLUB "IMAGENES"

El Cine-Club «Imágenes» celebrará mañana, jueves, a las siete y media de la tarde y en la «brasserie» del Sirenas, una nueva sesión, en la que será proyectado el film de René Clair «Mujeres soñadas», cuya copia se encuentra ya en poder del Cine-Club.

Los presidentes de Secciones Sociales agradecen al gobernador civil su preocupación por mantener los precios

Ayer se reunió en la C. N. S. la Junta de presidentes de Secciones Sociales, con asistencia de la casi totalidad de sus miembros. Presidió el vicesecretario de Ordenación Social, don José Luis Concepción.

La Junta de presidentes se dio por enterada de la preocupación del gobernador civil y jefe provincial del Movimiento, para conseguir que los precios no sufran alteraciones alcistas con motivo de las próximas fiestas navideñas, según informaciones publicadas en prensa y radio, recogiendo los acuerdos de la reunión celebrada el pasado sábado en el Gobierno civil.

Los representantes sindicales de los trabajadores vieron, con sumo cariño, este deseo del señor Murillo de Valdavia e hicieron constar en acta su agradecimiento y el de todos los trabajadores segovianos, elevándole, al mismo tiempo, alguna sugerencia por si la estima útil en beneficio del público.

También examinó la Junta algunos aspectos del funcionamiento de instalaciones sindicales, deteniéndose especialmente en la Policlínica «18 de Julio»; en este sentido serán elevadas a las respectivas Direcciones y Patronatos de las Obras Sindicales algunas sugerencias.

Se informó a los presidentes de la posibilidad de subvenciones de viaje, sufragados por un organismo internacional, para trabajadores, comprendidos entre 20 y 30 años, que le interesen problemas de la juventud.

Se examinó la labor que se viene haciendo en Convenios Colectivos de los cuales, en modalidad agrícola se han firmado en Escalona del Prado, Aguilafuente, Lastras de Cuéllar, Hontalbilla, Gómezserracín, Campo de Cuéllar y Chatún y se dio cuenta de las gestiones realizadas para llegar a la firma de Convenios en otras Hermandades.

También se puso en conocimiento de los reunidos la propuesta de constitución del Sindicato Provincial de la Pesca; igualmente se estudió la situación de paro y expedientes de crisis de trabajo.

Otro de los acuerdos tomados fue solicitar que los trabajadores de panaderías asciendan a zona superior en su Reglamentación de Trabajo.

HASTA EL DIA 23 PUEDEN EFECTUARSE LAS INSCRIPCIONES PARA EL CONCURSO DE BELENES

Conforme anunciábamos hace unas fechas, la Delegación Provincial de Juventudes ha convocado su tradicional concurso de belenes, cuyo plazo de inscripción para tomar parte en el mismo finalizará el próximo sábado, día 23.

Se han establecido, dentro del concurso, dos categorías: belenes familiares y belenes de entidades y colectivos, adjudicándose los siguientes premios:

Familiares: Premio de 250 pesetas al belén mejor instalado; premio de 150 pesetas al belén más original; premio de 100 pesetas al belén en cuya instalación se vea de modo palpable que han intervenido manos infantiles.

Colectivos, montados por grupos o entidades de la capital (escuelas nacionales, hogares juveniles, asociaciones, etc.): Un premio de 250 pesetas al belén mejor instalado; premio de 150 pesetas al belén más original; premio de 100 pesetas al belén en cuya instalación se vea de modo palpabe que han intervenido manos infantiles.

Clausura de un curso de instructoras elementales

A las siete y media de ayer, en la Delegación de Sección Femenina, fue clausurado un curso para instructoras elementales de Juventudes. Presidió el acto el subjefe provincial del Movimiento, don Manuel Díaz-Miguel Moraleda, acompañado de la delegada de Sección Femenina, delegado de Organizaciones, secretario del Consejo Provincial del Movimiento y todos los mandos de Sección Femenina.

La jefe del curso dio lectura a una memoria detallando las prácticas y clases teóricas que se han realizado de religión, formación política, convivencia, cultura, etc. Sobre las prácticas se han organizado concursos, quedando las siguientes ganadoras: En formación religiosa, señorita Aurora Martín; en formación política, señorita María de la Asunción Pinto; en audiciones musicales, señorita María Luisa Bailador; en educación física, señorita Gloria López; en bibliotecas, señorita Elena Díez; en juegos, señorita Teresa Calle Rivero; en proyecciones de diapositivas, señorita María Pilar Monge; en lecturas teatrales, señorita Carmen Alonso, y en excursiones y juegos de observación, señorita María Jesús Barbado Manso.

Después de que las cursillistas prestaron juramento de fidelidad a los principios del Movimiento, el subjefe provincial, en nombre del jefe provincial del Movimiento, que no pudo asistir por hallarse resolviendo en Madrid asuntos oficiales, felicitó a las asistentes, significando que siempre es aconsejable perfeccionarse, pero más en las muchachas de Sección Femenina por estar entregadas a una causa tan noble como es elevar el nivel cultural de nuestra Patria. También felicitó a los mandos del curso por la eficacia del mismo que se desprendía de la memoria leída.

Seguidamente fueron arriadas banderas y las jerarquías citadas recorrieron una exposición de labores artesanas ejecutadas por las cursillistas con depurado gusto.

Caja de Ahorros y Monte de Piedad de Segovia

DONATIVO

A partir del día 22 del actual y hasta el 30 inclusive, se procederá en la Sección Monte de Piedad, a la entrega de vales para el desempeño gratuito de ropas que con motivo de las próximas fiestas de Navidad hace esta Caja de Ahorros.

REGISTRO CIVIL

Nueve nacimientos

Nacimientos: Félix-Jesús Maroto y Otero, hijo de Marcelo y Rufina-Teresa; María de la O Sanz y Oliveda, hija de José María y Matilde; Juan-Mariano Arévalo y Marinas, hijo de Sulogio y Cecilia; Fernando Manso y Marinas, hijo de Luis y Juliana; José-Alberto López y López, hijo de Eulalio y Teresa; Rosa María Herrero y Gómez, hija de Francisco y Pilar; Ana-Isabel Aragoneses y Yuste, hija de Pablo-Cecilio y Nemesia; Mercedes Miguel y Barrio, hija de Juan y Mercedes; María del Carmen García y Llorente, hija de Antonio y María del Carmen.

AYUNTAMIENTO DE ANAYA

El día 22 de los corrientes tendrá lugar en este Ayuntamiento la subasta de maderas del monte de estos propios, cuyas características figuran en el «Boletín Oficial» de la provincia número 142, de fecha 27 de noviembre pasado.

Admisión de pliegos, hasta las doce horas del día 21 de los corrientes.

Anaya 18 de diciembre de 1961.

Cartelera de Espectáculos

SALA DE FIESTAS **LAS SIRENAS**

Mañana, jueves, 21, a las 7,30

GRAN BAILE

en honor de sus clientes

NOTA.—Los poseedores de la tarjeta de baile de «Las Sirenas» tendrán acceso gratis mediante la presentación de la misma.

Cine CERVANTES

Hoy, 7,30 y 11. Estreno

UNA MUJER MARCADA

Elizabet Taylor. Eddie Fischer

Scope. Color. Sólo mayores

Cine LAS SIRENAS

Hoy 9 noche. Ultimo día

LO QUE EL VIENTO SE LLEVO

Tecnicolor. Autorizada

Desde mañana:

UNA MUJER MARCADA

Cine VICTORIA

Hoy continua hasta las doce

EL PALOMO PUBLICO NUMERO UNO

y MAS ALLA DE MOMBASA

Mañana: 4,30 a 12

LOS ANGELES VOLANTE

y EL FOTOGENICO

Toleradas menores

Administración del Patrimonio Nacional de San Ildefonso

Hasta las doce horas del día 28 del actual, se admitirán proposiciones, por separado, para la adjudicación de leñas gruesas y delgadas de encina, del bosque de Ríofrio.

Los pliegos de condiciones están expuestos al público en las oficinas de la Administración.

San Ildefonso, 19 de diciembre de 1961.—El administrador.

VENDO

cerdos de 30 y 40 kilos

TAFER

San Agustín, 18

ANUNCIOS POR PALABRAS

OCHO PALABRAS. 8,00 ptas. Cada palabra más.. 0,80 »

PERDIDAS

SOBRE conteniendo dinero, desde Instituto Enseñanza Media, coche Estación Azoguejo, Estación Ferrocarril. Devolución Secretaría Instituto, donde gratificarán.

ALQUILERES

SE alquila local grande, en buen sitio, con vivienda. Razón, Gestoría Gómez. Cervantes, 7.

TRABAJO

GUARDA jurado necesita Hermandad Sindical de Bercimuel, a partir 1 de enero próximo; sueldo base y otras condiciones a convenir.

DEPENDIENTA necesitamos urgentemente para mercería, edad 16 a 18 años, buena presencia. Escriban a mano enviando fotografía (que será devuelta) a Ultralas, San Juan, 7.

TRASPASOS

LOCAL propio cualquier negocio. Avenida José Antonio, 3.

BOLSA DE LA PROPIEDAD

VENDO piso cinco habitaciones más servicios, llave en mano. Razón, M. López Parras. Fernández Ladreda, 12. Teléfono 3126.

SIRVIENTAS

NECESITO mujeres limpieza hotel lujo, en la sierra, sueldo 1.000 pesetas mes. Dirigirse por escrito Apartado de Correos 37. Segovia.

ENSEÑANZA

CARNETS conducir primera y segunda. Escuela. Santa Columba, 5.

VARIOS

ARAÑAS cristal, madera, bronce, material eléctrico. Radio Ruiz, Juan Bravo, 23.

TRANSPORTES económicos, mudanzas, traslados. Pida presupuestos, teléfono 24-25.

DISPONGO gran cantidad de plantas frutales, forestales y adornos para la venta. Director propietario, Sinforoso Acerete Joven, Labiñán (Zaragoza). Representante en Segovia, Avenida Padre Claret, 12, 2.º. Teléfono 36-72.

VENTAS

PUERTAS, ventanas, molduras, muebles de cocina, más baratos. Onésimo Redondo, 12.

FINCAS rústicas, libres de colonos, términos Miguel Ibáñez, Pascuales, Tabladillo y Aragoneses. Razón, San Francisco, 13.

COCHE-silla niño y camas. Fernández Ladreda, 9, principal.

VENDO carro toldo, vestido de varas, una caballería, buen uso. Venta Pinillos.

CITROEN pato, 17,000 y caldera soldar de cuatro kilos, nueva. Gala. Riaza.

VENDO carro yugo seminuevo. Dionisio Sanz Sanz; Cantalejo.

PELETERIA Germana, gran surtido abrigos de pieles. Precios económicos, facilidades. Bola, 13. Sucursal, Carretas, 29, Madrid.

¡¡Granjeros!!

Compra gallinas para carne, Bartolomé. Fábrica embutidos La Granja. Oferta, de 3 a 5 tarde. Tel. 210.

Agricultores

cubiertas para tractores y remolques

Accesorios «La Unión»

Vea...

El extraordinario surtido de artículos selectos para Navidad y Año Nuevo.

CESTAS SURTIDAS PARA REGALOS

exquisitas anguilas

Turrones

Mazapanes

Licores

Frutas escarchadas

PASTELERIA

SAN FRUTOS

Juan Bravo, 8. Teléfonos 18-33 y 21-86

OCASION fin de año, sillerías, tresillos, muebles en general. Frente Banco España.

VENTA piso, confort, mejor lugar residencial, suelos parket. San Agustín, 2.

PEGASO a estrenar. Muchas facilidades. Dionisio Llorente Rodrigo, Cuéllar (Segovia).

MOTOR Pekins a estrenar, 120.000 pesetas. La Serrana, S. L.

TRACTORES David Brown. Tovar y De Frutos. MAI. Segovia.

TOLDOS Fiberlon. Tovar y De Frutos. MAI. Segovia.

CAMIONETAS Sava. Tovar y De Frutos. MAI. Segovia.

GANADOS

CHOTOS, chotas suizas, vende Gascos, 51.

VENDO chotos suizos para recría. Mercado Muerte y Vida, puesto 25, teléfono 2364.

VENTA permanente de vacas lecheras, recién paridas de todas las edades. Se dan facilidades. Refitolería, 1.

CERDOS de tres meses a ocho, vende. José Zorrilla, 133, 2.º, izquierda.

VACA suiza abocada segundo. Evaristo Llorente, San Pedro de Gaillos.

VENDO vaca suiza recién parida del tecero, abundante producción. Fernando Garcimartín, Sangarcía.

VENDO cerdos. Cristo del Mercado, 49.

VENDO vaca suiza cumplida del segundo. Gerardo Conde; Fuentepelayo.

SUIZA cumplida segundo, vende Daniel González. Jemenuño.

VACA suiza del segundo. Federico Barbado, Marugán.

BIONA para sus corderos y ovejas. Crecimiento y engorde rápido.

BIONA para sus vacas. Abundancia de leche, mejora del estado sanitario.

BIONA, exclusiva de venta: Almacenes Fernández, San Facundo, 1, plaza los Huertos, frente a Correos.

BIONA para sus cerdos, con 2 kilos de pienso 1 kilo de carne.

BIONA para sus gallinas, crianza perfecta, puesta abundante.

SUIZA cumplida del tercero, vende Florentino Rubio, Balisa.

La más completa colección

BARRIO

(Casa fundada en 1890)

LONGINES

OMEGA

CYMA

Plaza de Franco, 6. Segovia

M.C.D. 2022

Información Local

DIA DEL CATEDRATICO JUBILADO EN EL INSTITUTO

El día del catedrático jubilado se ha celebrado hoy en el Instituto Nacional de Enseñanza Media, con una misa en la capilla del Instituto, celebrada por el secretario del mismo, don Manuel Trapero Ballestero.

A continuación, un sencillo acto literario en el que, previas unas palabras de presentación de la directora del Instituto, doña Sara García Bermejo, intervinieron, breve pero acertadamente, los alumnos del Preuniversitario señor Ortiz de Frutos, señorita Moreno Barba y señor Zamarrón Moreno, quien hizo una semblanza del director honorario don Angel Revilla, todos ellos muy felicitados por sus intervenciones, así como la directora, que en nombre del claustro rindio homenaje a los compañeros jubilados. Don Angel Revilla, a su vez, visiblemente emocionado, agradeció los buenos deseos de alumnos y profesores.

Después, las alumnas del curso tercero, dirigidas por el director de Coro, don Jesús Sastre, cantaron una melodía gregoriana y las mismas alumnas, bajo la dirección de la profesora de Hogar, señorita Tellado Navarrete, ejecutaron dos villancicos, todos ellos aplaudidísimos.

Finalmente, a los catedráticos jubilados, señores Revilla, Llovet y Camarasa, les fue entregado un donativo en metálico remitido por la Mutualidad de Catedráticos, manifestando los citados su agradecimiento, que rogaron a la dirección del centro transmitiese al ministro de Educación, Dirección General de Enseñanza Media y Mutualidad de Catedráticos de Instituto.

CALIFICACION MORAL DE LAS PELICULAS

«Lo que el viento se llevó» (3-R.), 220 minutos.

«Más allá de Mombasa» (2), 87 m.

«El palomo público número 1» (2), 115 m.

«La mujer marcada» (4), 100 m.

«Los ángeles del volante» (3) 98 minutos.

«El fotogénico» (2). 90 minutos.

Esta mañana, a siete grados bajo cero

La temperatura sigue su marcha descendente. Esta mañana se ha registrado en nuestra ciudad una mínima de siete grados bajo cero, y a las dos de la tarde marcaba un grado bajo cero.

Una helada de grandes proporciones ha caído en el transcurso de la noche, y esta mañana aparecieron todos los árboles y setos de los jardines completamente blancos, cubiertos de escarcha. Y a pesar de haber salido el sol, aunque ha continuado el frío, la escarcha no se ha quitado de los árboles, que han continuado cubiertos de blanco.

La temperatura máxima de ayer fue de dos grados por la tarde, y la presión atmosférica fue, también en la tarde de ayer, de 680,2 mm., y esta mañana de 680,5.

FARMACIAS DE GUARDIA

Para esta noche:
Plaza de Franco, 10.
Muerte y Vida, 2.

CRUCIGRAMA NUMERO 2.561

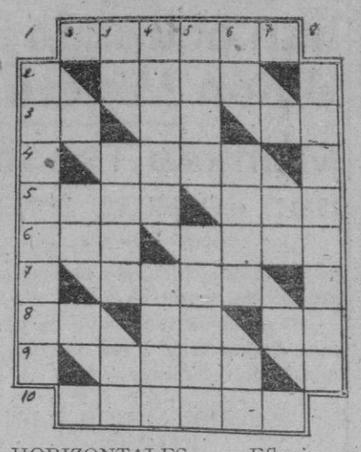

HORIZONTALES: 1. Efluvio maligno.—2. Lleva puesto.—3. Prep. insep. Cifra romana. Símbolo del bario. 4. Relativo al eje.—5. Caja fuerte. Aire popular canario.—6. Culpado. Río de Zamora.—7. Noveno.—8. Letra árabe. Quinientos uno. Conjunción latina.—9. Felino.—10. Unido.

VERTICALES: 1. Torre de la mezquita.—2. Nota.—3. (Al revés) Forma del pronombre. Barca chata usada en las Antillas. Símbolo del galio.—4. En Marruecos: desván. Poemas.—5. Aparecí. Diminutivo de un nombre de mujer.—6. Dativo del pronombre. Lodo. (Al revés) Nota.—7. Preposición.—8. Habitación en los buques.

Solución al crucigrama número 2.560

HORIZONTALES: 1. Emilio.—2. Iban.—3. El Im. Te.—4. Ocas.—5. Doce. aiM.—6. oeR. Alto.—7. Erso. 8. An. OO. Re.—9. Mimo.—10. Pasará.

VERTICALES: 1. Perdonar.—2. oE. 3. Mi. Ocre. Ma.—4. Ibice. Rois.—5. Lama. Asoma.—6. In. Saló oR.—7. Ti.—8. Sermones.

ADIVINANZA

Número 415:

Hermanas somos iguales,
en alto resplandecemos,
y con nombre de animales,
ni bebemos ni comemos.

(Solución al núm. 414: El caballo.)

LOTERIA PRO-CIEGOS

Sorteo del día 19.—Premiado con 250 pesetas, número 625. Con 25, los terminados en 25.

HOJA DE CARIDAD

DIRIGIDA POR CARITAS DIOCESANA

Palacio Episcopal - Tel. 2658 - Laborables: De 10 a 1,30 y de 4,30 a 7

Núm. 5 — **20 diciembre 1961**

Nuestra HOJA DE CARIDAD sale a la luz, en esta ocasión, en las vísperas de las fiestas navideñas, estas fiestas tan eminentemente hogareñas, muy propicias para recordar todos, con mayor intensidad, las necesidades que afligen a muchos hermanos nuestros sumidos en la pobreza.

DONATIVOS RECIBIDOS

Desde la publicación de la hoja número 4, el día 6 del corriente mes, se han recibido nueve donativos, todos ellos con carácter anónimo. Estos donativos han sido dos de 500 pesetas, uno de 1.000, uno de 25, tres de 200, uno de 100 y una cama, con la cual se ha solucionado el caso número 7. Todavía faltan algunas cantidades para resolver los casos números 4 y 8, por lo que nuevamente les insertamos, con indicación de las cifras que restan para cubrir el total.

ADVERTENCIAS

—Todas las peticiones que se publican corresponden a necesidades cuya certeza consta a los párrocos respectivos.

—Quienes deseen atender estas peticiones pueden manifestarlo por carta o de palabra, indicando el número de referencia y su nombre, señas y teléfono.

—Sólo se admitirá para cada petición el objeto o la cantidad presupuestada, por lo que el donante, que puede enviar la totalidad del importe o sólo una parte del mismo, deberá indicar otro caso por si el primero estuviere ya cubierto. Y si no le indicara, Cáritas le destinaría al caso más necesario a su juicio.

Núm. 4.—1.235 pesetas para ayuda de adquisición de una motocicleta con destino a un inválido que la precisa para desplazarse a su lugar de trabajo. Tiene esposa y tres hijos menores de ocho años.

Núm. 8.—Faltan 1.000 pesetas para la adquisición de un «sonotone» para el oído, con destino a obrero al que le resulta imprescindible para poder mantenerse en su puesto de trabajo. Tiene esposa y seis hijos. Necesidad urgente.

Núm. 9.—Dos camas cameras para matrimonio con cinco hijos de dos a trece años. El cabeza de familia se encuentra enfermo.

Núm. 10.—2.500 pesetas para arreglo urgente de pequeña vivienda donde mora una anciana paralítica viuda, muy necesitada. La techumbre amenaza inminente ruina.

CARITAS ES LA ORGANIZACION OFICIAL DE LA CARIDAD Y ASISTENCIA SOCIAL DE LA IGLESIA, Y POR TANTO, LA COORDINADORA DE TODAS LAS ASOCIACIONES CARITATIVAS DE LA DIOCESIS

Concesión de los Premios Nacionales de Periodismo

A los señores Martín Abril y Ruiz Ayúcar

Madrid, 20.—El jurado designado para la concesión de los premios nacionales de Periodismo «Francisco Franco» y «José Antonio Primo de Rivera» ha acordado proponer la adjudicación del premio nacional de Periodismo «Francisco Franco» a los trabajos presentados por don Francisco Javier Martín-Abril, y el premio nacional de Periodismo «José Antonio Primo de Rivera», a la obra presentada por don Angel Ruiz Ayúcar, acuerdo que ha sido refrendado oficialmente.

Desmontan la caja fuerte de un Banco y se la llevaron al campo

Allí la abrieron y se llevaron 250.000 pts.

Bilbao, 19.—Se ha cometido un robo en la sucursal de la Caja de Ahorros Vizcaína de Larrabezúa.

Un grupo de malhechores—más de cuatro probablemente—, después de romper los barrotes de una de las ventanas laterales de la entidad, penetró en ella, desmontaron la caja fuerte y se la llevaron hasta unos ochocientos metros del lugar, en la carretera de Algorta, donde después de enormes trabajos consiguieron abrirla y llevarse todo el dinero que había en ella, unas 250.000 pesetas dejando la caja sumamente estropeada.

Lo curioso del caso es que los ladrones han utilizado un carrito de mano de muy reducidas dimensiones, en el que, inverosímilmente transportaron la caja, que tiene un metro de altura por sesenta centímetros de ancho y de fondo, con un peso de 680 kilos. Para que el carrito no hiciera ruido al sacarle del sitio en que se encontraba los ladrones echaron gran cantidad de hierba por el suelo hasta el lugar en que se encuentra situada la entidad.

Se supone que para abrir la caja tuvieron que emplear varias herramientas, que previamente robaron también, en la carpintería de Benito Barrena; varias hachas y un picachón, de la serrería de Pedro Lequerica, establecimientos situados en lugar próximo.

Obsequie con CESTAS DE NAVIDAD
Las tenemos para todos los presupuestos
San Francisco, 18. T.º 2047
CARAMELOS CANTALEJO

TRACTORES PARA USO INDUSTRIAL
LANZ 38 cv.
OBRAS PUBLICAS
MINERIA
CANTERAS
FABRICAS
TRANSPORTES
FORESTAL

Entrega inmediata
LANZ IBERICA, S. A.
Velázquez, 41 - MADRID-1 - Teléf. 236 12 04
Robusto Económico
RICARDO MEDEM y Cía., S.A.
Ayala, 48 - MADRID-1 - Teléf. 236 06 04
SUCURSAL EN SEGOVIA: Gobernador Fdez. Jiménez, 9
Teléfono 2114

Un nuevo impacto de Factorías Nápoles
NAZAR

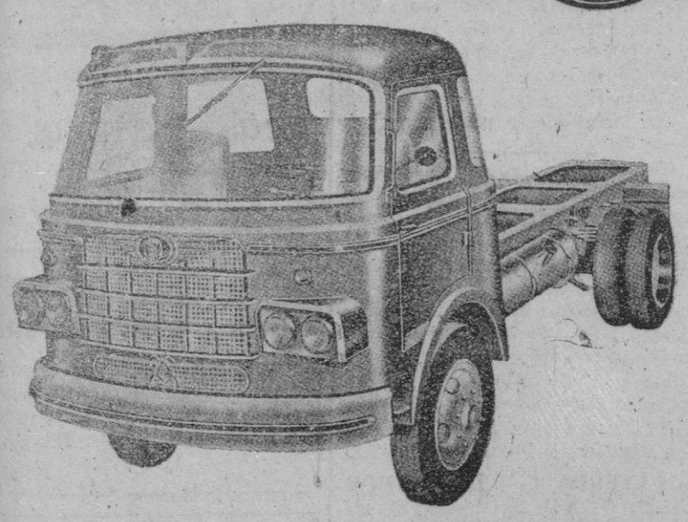

Camión NAZAR 5 toneladas
equipado con motor Perkins, 6 cilindros, 83 CV,
Precio: 315.000 PESETAS
Infórmese en su distribuidor exclusivo para la provincia de Segovia
Accesorios "La Unión"

GUIA MEDICA — ODONTOLOGOS Y CLINICAS

CLINICA GILA.— CIRUGIA GENERAL
Consulta diaria, de doce y media a una y media y de cuatro a seis
San Francisco, 23. Segovia. Teléfono 2088

TOMAS ROLDAN
Corazón y aparato circulatorio
Consulta en la Clínica del Dr. Gila
San Francisco, 23. Segovia
Todos los sábados de once a una

D. VIDAECHEA
Médico-oculista
Del Hospital. Oftalmólogo del Estado por oposición
Colón, 1
Consulta diaria: 12 a 2 y 5 a 6
Teléfs. Clínica, 2049. Domicilio, 1302

JESUS H. CANO
Médico oculista
Oftalmólogo del Estado, forense y médico de Casas de Socorro, por oposición
Consulta diaria: De 11 a 1 y de 4 a 6
Av. Fernández Ladreda, 12. Segovia
Teléfonos 38-69 y 27-13

Clínica Quirúrgica de Nuestra Señora del Rosario
E. FERNANDEZ DIVAR
Cirugía general — Rayos X
Consulta diaria de 12 a 2
Infanta Isabel, 12 — Teléfono 18-25
Segovia

DR. L. PEREZ CASANOVA
Partos y enfermedades de la mujer
Rayos X
Plaza del Corpus, 2, 2.º Consulta de 10 a 2 y de 3 a 6. Telf. 15-30

F. MAROTO GRANDE
Garganta, nariz y oídos
Consulta: De 10 a 11 de y 4 a 6
Ochoa Ondátegui, 6, 2.º, B.—Segovia
Telfs: Clínica, 2508. Domicilio, 2244

M. HERRERO MARTIN
Especialista en niños. — Rayos X
Consulta de 12 a 1 y de 4 a 6
Plaza del Corpus, 7, pral. B
Teléfono 18-41 — Segovia

M. NIÑO-DENTISTA
Consulta en Segovia: Miércoles y jueves. Plaza de Franco, 6
En Madrid: Lista, 57. Telf. 264119

J. HERRERO GARCIA
Médico estomatólogo
Enfermedades de boca y dientes
Rayos X. Clínica dental
Consulta diaria (excepto los martes) Telf. 32-40
Avenida Fernández Ladreda, 14, 1.º

DR. F. PEREZ GALLARDO
Puericultor del Estado y de la Beneficencia Provincial
Especialista de niños. — Rayos X
Consulta diaria: De 12 a 2
Plaza de San Martín, 4. Telf. 16-64

CARLOS DE LA FUENTE
Médico puericultor del Estado y de la Obra «18 de Julio»
Consulta diaria. Avenida Fernández Ladreda, 12.—Telf. 13-71

CANDIDO GARCIA MARTIN
Del Hospital de San Juan de Dios
Dermatólogo del Estado por oposición
Piel, Sangre y Sexuales
Análisis clínicos
Consulta diaria: 12 a 2 y 6 a 8. Avenida Fdez. Ladreda, 2 (Azoguejo). Tel. 1465

MANUEL FERNANDEZ CUARTERO
Diplomado en Cirugía General y Ortopédica
Del Hospital Militar
Consulta diaria: de 12 a 2
Calle de la Parra, número 2 (hotel)
Teléfono 21-78 — Segovia

A. MARTI ABAD
Pulmón-Corazón — Rayos X
Aparato de Electrocardiografía
Consulta diaria: De 11 a 1 y de 4 a 6
Escuderos, número 6, 2.º—Tel. 29-38
Segovia

EUGENIO MANZANARES
Cirujano
Cirugía general. Huesos. Articulaciones. Rayos X Ultrasonidos.
Consulta diaria: De 1 a 2 y de 3 a 5
Segovia. Plaza Día Sanz, 1. Tel. 1381

EMILIO COLLAZO DE AIZPURU
Radiólogo diplomado
por la cátedra de Radiología de la Facultad de Medicina de Madrid
Consulta diaria de 12,30 a 2,30 y de 4 a 6
Avenida Fernández Ladreda, 12

JOAQUIN VELASCO MARTINEZ
Medicina interna — Rayos X
Consulta diaria, excepto los sábados
Muerte y Vida, 2, 2.º — Segovia

PRACTICANTES Y COMADRONAS
Callistas
GARCIA-ALCINA
Consulta de 4 a 6 los lunes, miércoles, jueves y sábado
Juan Bravo, 27, 2.º, derecha

TRACTORES MASSEY - FERGUSON
con motor PERKINS DIESEL
Sistema hidráulico Fergusón

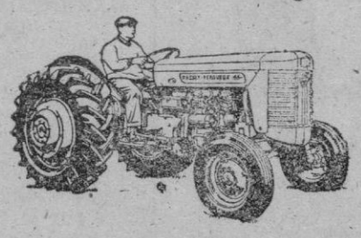

de 25-37 y 56,5 HP.
Nuevos precios reducidos
Agente exclusivo para Segovia:
AGRO MAQUINARIA AGRICOLA
Corpus, 8, Segovia Telf. 23-53

ATENCION, GANADEROS
Si quiere que su ganado se encuentre en perfecto estado de salud y dé el máximo rendimiento empleará los piensos Complementarios
ALBUMINAL
Complementarios ALBUMINAL para vacas, terneros, cerdos y aves
Con la mitad de pienso empleado en su ganado obtendrá rendimientos hasta la fecha no conocidos.
Los Complementarios ALBUMINAL se entregan en paquetes de 25 y 30 kilos para mezclar con 70 y 75 kilos de cereales
También disponemos de Piensos Compuestos Albuminal para toda clase de ganado en gránulos y harinas de máxima garantía.
Nuestros piensos son entregados con precintos de garantía y controlados por A. M. Sánchez. Guadalajara.
Fábrica fundada en 1944.
Exclusiva de venta incubaciones y piensos TAFER
San Agustín, 18. Teléfono 2433

TRACTORES ZETOR
25/30 CV.
36/40 CV. Unico con freno hidráulico
50/58 CV. Condiciones especiales de venta
Repuestos originales garantizados

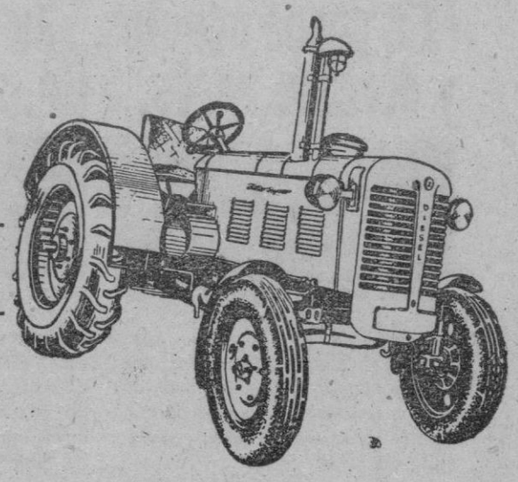

AGENCIA:
Román Sacristán Montes
San Francisco, 23 — Teléfono 23-47
SEGOVIA

M.C.D. 2022

Convenio entre Sindicatos y el I. N. P. para el funcionamiento de la Mutualidad Agraria

Madrid, 20.—Ayer se firmó un convenio entre la Organización Sindical y el Instituto Nacional de Previsión para la aplicación de la seguridad social a los trabajadores del campo. Sancionaron el documento don Francisco Giménez Torres, secretario de la Organización, y don Licinio de la Fuente y de la Fuente, delegado general del I. N. P., en presencia del presidente del Instituto, don Francisco Labadíe Otermín; de don Mariano Aniceto Galán, vicesecretario de Obras Sociales; don José Poveda Murcia, secretario general de la Junta Nacional de Hermandades; doña Mercedes Sanz Bachiller, jefe nacional de la Obra de Previsión Social, y de otros altos jefes del Instituto.

Con este convenio se regulan las relaciones del Instituto y la Organización Sindical en orden al desenvolvimiento y funcionamiento de la Mutualidad Nacional de Previsión Social Agraria.

No hubo acertantes de 14 resultados

Los ocho de 13 cobrarán a 639.890,90 pesetas

Madrid, 20.—Resultado provisional de las Apuestas Mutuas Deportivas Benéficas correspondiente a la XVI jornada de Liga del día 17 de diciembre de 1961:

Columnas, 6.980.625.

Recaudación, 27.922.500 pesetas.

55 por 100 de premios, 15.357.375 pesetas.

Reparto de premios:

5.119.125 pesetas a repartir entre ocho premios, de primera categoría, con 13 aciertos, a 639.890,60 pesetas.

5.119.125 pesetas a repartir entre 190 premios de segunda categoría, con 12 aciertos, a 26.942,70 pesetas cada uno.

5.119.125 pesetas a repartir entre 2.559 premios de tercera categoría, con 11 aciertos, a 2.000,40 pesetas cad auno.

Mac Millan marcha a las Bermudas para entrevistarse con Kennedy

Londres, 20.—Harold Mac Millan ha salido por vía aérea con dirección a las Bermudas, en donde se entrevistará con el presidente Kennedy.

Aparatos NERBÍ
(Legalmente autorizados)
Medidores para aceites, vinos, etc.
ALTA CALIDAD - MAXIMA GARANTIA
Agente exclusivo de venta en Segovia y provincia
CARLOS MUNICIO ESTEFANIA
Plaza Colmenares, 6
Distribuidor
ZONA CENTRO F. MACIAS Y COMPAÑIA, S. L.
Preciados, 46. Madrid

CAMIONES BMC SAVA

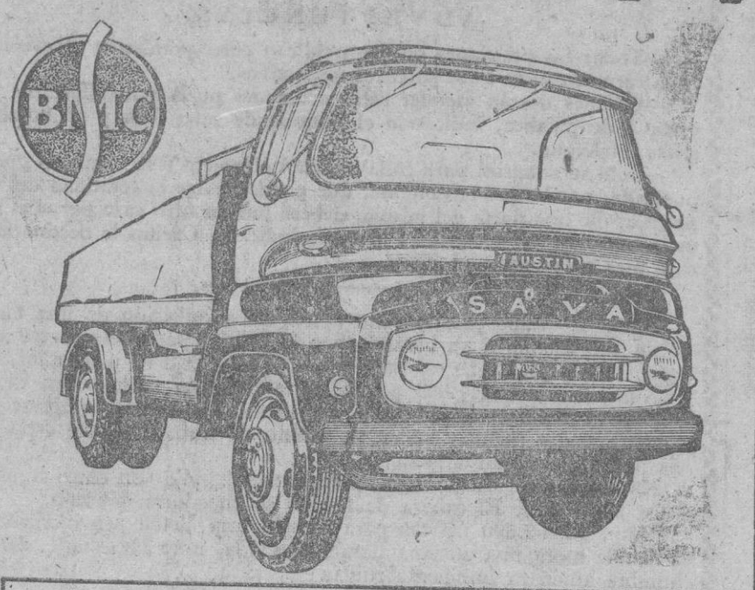

5,5 Toneladas - 107 HP
398.000 pesetas

3 Toneladas - 55 HP
205.000 pesetas

Distribuidor exclusivo:
Finanzauto, S. A.
Concesionarios:
García y San Frutos, S. L.—Avenida Padre Claret, 6
Mecanización Agrícola Industrial.—Gobernador Fernández Jiménez, 14
SEGOVIA
... Y en toda España

Las tropas de la O. N. U. han ocupado instalaciones de la Unión Minera en Elisabethville

Mientras Tshombe y Cyrille Adula han llegado a Kitona, para negociar

Leolpoldville, 19.—Las tropas etíopes de las Naciones Unidas han ocupado varios «objetivos» en la gran planta industrial Unión Minière, en Elisabethville, según ha anunciado un portavoz de la O. N. U.

El portavoz añadió que las tropas etíopes entraron en dicho edificio después de contestar a los disparos que se hicieron contra ellas desde las instalaciones del mismo.—Efe.

TSHOMBE Y ADULA, EN KITONA

Leopoldville, 19.—El primer ministro congoleño, Cyrille Adula, y el presidente de Katanga, Tshombe, han llegado a la base de Kitona, en la desembocadura del río Congo, para celebrar la primera de sus reuniones desde que Adula tomó posesión de su cargo en el pasado mes de agosto.—Efe.

EL CENTRO DE ELISABETHVILLE, DOMINADO POR LOS KATANGUEÑOS

Brazaville, 19.—El centro de Elizabethville estaba todavía en manos de los katangueños a las 17,15 (hora española) del lunes, según informaban emisiones de radio katanguñas captadas fuera de sus habituales ondas.

NO SE CREE EN LA EFECTIVIDAD DE LA TREGUA

A pesar del anuncio de tregua hecho anoche, en las primeras horas del día de ayer se han registrado disparos de mortero, unos 200 en total, en la zona sur de Elizabethville.

Los proyectiles cayeron en las proximidades del hotel Lido.

La poca seguridad que existe acerca de la efectividad de la tregua y la intensa lluvia que cae sobre la ciudad, hacen que las calles de ésta aparezcan completamente desiertas.

La avioneta que cayó sobre la multitud en Sevilla tropezó con unos cables de alta tensión

(Viene de la página 6)

marcha a Sevilla y a la altura de la citada Huerta de las Lumbreras.

VEINTE MUERTOS HASTA EL MOMENTO

Hasta el momento el número de muertos es de veinte, pero en hospitales, casas de socorro y clínicas particulares reciben curación cerca de un centenar de personas, nueve de ellas en estado desesperado, por lo que es de temer que aumente el número de muertos.

La identfiicación de víctimas—muchas de las cuales aparecen totalmente deformadas—reviste patéticos perfiles. El desfile de personas por los centros sanitarios es constante, sucediéndose escenas conmovedoras. Varios centenares de personas se han ofrecido voluntarios a donar sangre.

Todos los espectáculos públicos han sido suspendidos y en los centros oficiales ondea la bandera a media asta.

Hoy, miércoles, a las cuatro de la tarde ,presidido por el ministro delegado del Gobierno, señor Gual Villalbí, tendrá lugar el sepelio de las víctimas.

RELACION DE MUERTOS

Sevilla, 19.—Después de las diez y media de la noche ha sido facilitada la siguiente relación de muertos:

Luis María Jiménez Romano y Enrique García Fernández, tripulantes de la avioneta; Ana María González Suárez, de tres años; Adolfo Herrero Doblas, de cuatro años; María de los Angeles Leiva Sánchez, de cuatro años; Manuel Alvarez Parrao, de cincuenta y tres años; Joaquín Reche Pérez, de treinta y dos años; Rosario Morán Pérez, de trece años, y Estrella Abril Domínguez, de diecisiete.

Los once cadáveres restantes se encuentran aún sin identificar, y cinco de ellos no podrán serlo por su estado de carbonización.

LAS AUTORIDADES EN LOS CENTROS SANITARIOS

Sevilla, 19.—El capitán general de la II Región, teniente general Castejón; el gobernador civil y alcalde, con otras autoridades, han recorrido continuamente los centros sanitarios donde se presta asistencia a las víctimas del accidente. En el Gobierno Civil el capitán general expresó a la primera autoridad civil de la provincia así como al alcalde de la ciudad el pésame de la II Región Militar. Asimismo, el teniente general Castejón ha dispuesto ,que todos los servicios sanitarios de la región colaboren activamente en la humanitaria tarea. A tal efecto ha ordenado el envío de plasma sanguíneo a los centros sanitarios y al Equipo Quirúrgico Municipal.

Han sido muchos los médicos, practicantes y enfermeras que se han presentado voluntariamente para prestar su colaboración en la asistencia a los heridos. También numerosas personas han ofrecido su sangre para transfusiones.

El presidente de la Diputación se trasladó al Hospital Provincial, a cargo de la Corporación, donde permanece continuamente.—Cifra.

ALOCUCION DEL GOBERNADOR CIVIL

Sevilla, 19.—El gobernador civil y jefe provincial del Movimiento se ha dirigido al pueblo de Sevilla con la siguiente alocución:

«A través de las tres emisoras locales quiero dirigirme al pueblo sevillano, con el que comparto su hondo dolor por la tragedia ocurrida en la mañana de hoy, que convirtió en día de luto lo que había de ser día de fiesta para celebrar la solidaridad de España entera por la otra tragedia que cayó sobre Sevilla, y que queda empequeñecida con la que en estos instantes nos afecta.

Las noticias que recibo acusan en estos instantes un número de muertos que no pasa de los veinte, y un número crecido de heridos, cifrable tal vez en los ochenta y cinco, la mayor parte de los cuales lo son de gravedad. Seguiré en contacto con el pueblo de Sevilla, facilitándole los datos tristes que vaya recibiendo.

Creo mi deber en esta primera manifestación que hago transmitir el encargo que, a través del ministro delegado para Sevilla señor Gual Villalbí, he recibido de testimoniar la honda condolencia y la pesadumbre suma de Su Excelencia el Jefe del Estado y de todo el Gobierno.

El Caudillo de España envía como representante suyo al ministro señor Gual Villalbí, que llegará en el expreso de mañana, para acompañar, una vez más en su pena al pueblo de Sevilla y presidir el entierro de las víctimas.

Quiero también destacar, como última nota caritativa y vibrante de los que organizaron la «Operación Clavel», el propósito que me manifestaron, en la visita que me hicieron esta mañana, de destinar a las familias de estas víctimas a que me refiero el importe que en metálico traigan.

Este dolor que expresaba del Gobierno de la Nación lo comparten también el conjunto de las autoridades locales y todo el pueblo de Sevilla; y creo que no es momento de hacer frases, sino de expresar sinceramente y con sobriedad esta honda pena que a todos nos domina.»

Nuevas prospecciones petrolíferas en Alava

Vitoria, 19.—Nuevas prospecciones petrolíferas han comenzado a realizarse en el pueblo de Antezana de la Ribera, situado a 26 kilómetros de Vitoria. Se efectuarán sondeos hasta 2.000 metros. Los geólogos confían en la existencia de un posible yacimiento en esta zona.

Aún resisten los portugueses al sur de Panjim

(Viene de la página 6)

tanto entre las tropas como entre la población civil.»—Efe.

RESISTENCIA EN MORMUGAO

Lisboa, 19.—El Secretariado Nacional de Información dice esta tarde que un puesto de escucha en Karachi ha captado a las tres de la tarde una emisión de Radio Goa en la que dijo que «se luchaba encarnizadamente en defensa de la ciudad».

«Las fuerzas invasoras—dice la declaración—, apoyadas por numerosas piezas de artillería, aviones y tanques, han penetrado en la ciudad por varios puntos, pero las posiciones cambian de mano constantemente, mientras que la lucha continúa.»

Añade la declaración que «dos defensores portugueses han infligido muchas pérdidas al enemigo. En el puerto de Mormugao, como en todas partes, las fuerzas defensoras continúan resistiendo heroicamente.»-Efe.

INGLATERRA OFRECE A PORTUGAL TODO SU APOYO DIPLOMATICO

Londres, 19.-Gran Bretaña ha prometido a Portugal «su completo apoyo diplomático» en relación con la cuestión de Goa, según se dice en círculos autorizados londinenses.

LA CALIDAD HIZO EL PRESTIGIO DE UN ESTABLECIMIENTO
HIJA DE C. FERNANDEZ
Exposición de
CESTAS DE NAVIDAD
y
artículos de regalo
Cervantes, 26, planta primera

TURRONES
(El Lobo, 1880 y fabricación propia)
MAZAPANES
(Fabricación propia)
FIAMBRES
MANTEQUERIAS
CAFES
CHAMPAÑA
SIDRAS
LICORES
WHISKY
VINOS DE MESA
JEREZ
Servicio a domicilio
Casa Central: Cervantes, 26
Teléfono 21-56
Sucursal: Av. José Antonio, 1

Programa de Televisión para mañana

Sobremesa

2,30 Apertura y presentación
2,32 Panorama.
2,45 Noticiario femenino.
3,00 Telediario.
3,25 Cotizaciones de Bolsa.
3,30 El tiempo.
3,35 Kilómetro cero.
4,00 Estudio fotográfico.
4,15 Chicas de la ciudad.
4,30 Cierre.

Infantil especial

5,15 Recepción de juguetes.
5,30 Final.

Infantil

5,32 Chavales.
7,00 Final del programa infantil.

Noche

7,00 Apertura.
7,02 Escuela TVE.
Clase I: Adivina, adivinanza.
Clase II: Francés para niños.
Clase III: En aquel tiempo...
7,30 Universidad de TVE.
Aula I: La economía regional, por don Emilio Figueroa.
Aula II: Arquitectura contemporánea, por don Eugenio Lostau.
8,00 Lectura del programa de noche.
8,02 Mi amigo Flicka.
8,30 Adaptación de una novela de Agatha Christie.
8,55 La marcha del tiempo.
9,00 El coronel Flack.
9,25 El tiempo.
9,30 Telediario.
9,45 La familia por dentro.
10,00 Escala en Hi-Fi.
10,30 Perry Mason.
11,30 Telediario.
11,45 Versos a medianoche.
«¿A quién debo yo llamar?, de Juan del Encina.
Momento musical: «Avemaría», de Palestrina.
Recuerda...
12,00 Cierre.

Iberia RADIO
Pantalla de la Televisión Española
Distribuidor provincial
GARCIA & SAN FRUTOS, S. L.
Servicios de asistencia técnica garantizado
Av. Fdez. Ladreda, 6. Telf. 26-12.

SE OFRECE
matrimonio sin hijos; edad, 58 años, para PORTERIA o casa similar. Escribir: Ricardo González. Carretera San Rafael, 64 Segovia

TRASPASO
BAR AQUI TE ESPERO
Aranda de Duero

¡Ahora! Alivie CATARROS, GRIPE, SINUSITIS... con un comprimido descongestivo!

¡En pocos minutos... su cabeza se despeja y durante horas... Ud. se siente aliviado!

SENOS NASALES CONGESTIONADOS

Cuando usted se acatarra, la congestión invade la zona crítica de los senos nasales y frontales. La congestión dificulta su respiración y origina opresión y dolor. Usted tiene la cabeza pesada, siente cansancio y fiebre.

SENOS NASALES DESCONGESTIONADOS

Los ingredientes descongestivos especiales de THEREX descongestionan rápidamente la zona crítica congestionada por el catarro. Facilitan la respiración, calman la fiebre y suprimen el cansancio. ¡Usted consigue un alivio duradero!

¡Doblaactivados para un alivio más rápido! Los ingredientes exclusivos de los nuevos comprimidos THEREX aceleran la acción descongestiva en la zona crítica de los senos nasales y frontales, dando alivio inmediato de los síntomas del catarro. ¡Pruebe estos nuevos comprimidos descongestivos hoy mismo!

Vicks THEREX comprimidos descongestivos!

Cestas de Navidad
para todos los presupuestos
CARAMELOS
San Francisco, 18. T.º 2047
Cantalejo

M.C.D. 2022

Acebo-Muérdago y adornos de Navidad
El Jardín
Saúco, 3 Tel. 28-54

ESTUFA
infra Sol
3.325 PESETAS
A GAS BUTANO
CARACTERISTICAS.
- CALOR POR RADIACION Y CONVECCION
- SUPERFICIE RADIADA 16 m.2
- UTILIZABLE PARA LOCALES HASTA 100-120 m.3
- CONSUMO REGULABLE

Esté y muchos modelos más
Pida una demostración a
J. Horcajo, S. A.
Distribuidor exclusivo
Fernández Ladreda, 15

Segovianos
Vuestro hogar en Madrid
PENSION CESPEDES
Fuentes, 9, 3.° (semiesquina a Arenal). Antiguo propietario de la Pensión Levante, Alcalá, 8. Sotero Arribas.

¡Ganadero!
¡Avicultor!
OIGA
todos los domingos, a la UNA Y MEDIA de la tarde, la interesante emisión de Radio Segovia
«SEGOVIA AVICOLA Y GANADERA»

Diferente
En nuestros dormitorios y comedores encontrará auténticas ventajas.
FABRICACION PROPIA
Muebles Colón
Colón, 5 (frente Hacienda)

MAN
TRACTORES AGRICOLAS
de 17, 28, 39 y 50 H. P., con una y dos tracciones.
De reconocida fama entre los agricultores por su indiscutible prestigio.
ENTREGA INMEDIATA
Informes:
R. SACRISTAN
San Francisco, 23. Segovia.

¿E Inglaterra... qué hace ahora?

PORTUGAL, arrastrado por sus aliados a dos guerras mundiales, para verse solo al final

Londres. (Crónica C. A. M., especial para nuestro diario).—La India portuguesa ha sido invadida. Y Portugal, se encuentra sólo.

Lisboa ha sentido noblemente, con toda dignidad, pero a la vez con toda amargura, esa misma soledad en que se encuentra.

Se ha visto venr la agresión: hora a hora, en una caculada guerra fría, el pacifista Nehru, con los poderosos medios de que dispone ese estado coloso ha ido anunciando los pasos que llevarían a la invasión de la pequeña India portuguesa. Todavía el jueves, el semanario «Blitz», en conexión constante con Nueva Delhi, anunciaba en esta misma capital que al final de semana, se produciría la invasión.

¿QUE SE HA HECHO PARA EVITAR LA AGRESION

¿Qué se ha hecho por evitarla, detenerla o conjurarla de alguna forma?

No somos portugueses, pero creemos interpretar sus sentimientos: para este final, Portugal ha hecho dos guerras mundiales, ha visto caer sus soldados en todos los frentes, ha puesto a disposición de sus aliados sus hombres y sus colonias, para a la postre verse solo.

El balance no es nadá grato, ni se presta a la consolación política.

LA ALIANZA CON INGLATERRA

Lisboa una y otra vez se ha dirigido a Inglaterra.

Los portugueses tenían a gala su vieja alianza con Inglaterra. Dicen ellos y no faltan razones en la historia, que la abonan, que esa alianza se inicia en los días lejanos de los Lanscaster. Desde entonces, Londres parecía haber estado constantemente a su lado.

La primera alianza estipulada a la moderna y concretamente pactada se eleva a 1681. Fue en aquella época, en la que Portugal, al desgajarse por segunda vez, de la corona de Castilla, firmó una alianza defensiva con Inglaterra, gracias a la cual obtuvo la separación final del resto de la Península.

Los portugueses permanecieron siempre fieles a ese viejo pacto y él fue el que los llevó en 1914, como posteriormente en 1936, a los campos de lucha de Europa, donde cayeron abundantemente los portugueses en las líneas más avanzadas, sin que la nación vecina faltase ni a la dura cita ni al terrible compromiso a que sus viejos tratados la llevaron.

¿QUE HACE AHORA INGLATERRA?

¿Qué ha hecho Inglaterra ahora? Hace unos días, el «Manchester Guardian», presentaba la cuestión. El viejo diario, que ha vivido a lo largo de su larga historia aquellos días, exponían en uno de sus editoriales la obligación moral en que se encontraba Londres de asistir en esta hora a Lisboa.

Ha sido una voz en el desierto. Nadie la ha escuchado.

Posteriormente Portugal ha puesto en movimiento todos los hilos, que tenía a su alcance. Ha llamado a las puertas del Foreing Office una y otra vez. La contestación ha sido francamente desoladora:

«La India forma parte de la Commonwealt—se le ha dicho—y Londres no puede actuar bélicamente frente a ella.»

Si Inglaterra tiene algo más que una fuerza moral sobre esa antigua colonia hoy parte integrante de la comunidad británica de naciones, algo más podría haber hecho. Y si no la justicia la tradición, dos compromisos morales le obligaban a estar al lado de un país que se ve asediado injustamente por otro.

CON EE. UU., ALGO PARECIDO

Con Norteamérica ha pasado algo parecido.

Fue Norteamérica la que pidió a Portugal bases en las islas de Cabo Verde, Azores y Madera. Se creía que algo pudieran y debieran haber hecho por Portugal.

Y tenía un medio para actuar: la O. N. U. Sin embargo, a ésta le interesan más las cosas de Katanga, que los principios de moralidad internacional.

Sólo España se ha encontrado en esta ocasión al lado de Lisboa, ante tanto silencio, cobardía y dejación.

LOPEZ MAC MILLAN

Ha sido bautizado el hijo de la princesa Margarita de Inglaterra

Londres, 19.—El hijo de la princesa Margarita y de lord Snowdon, que nació hace treinta y seis días, ha sido bautizado. La reina Isabel fue uno de los cinco padrinos del vizconde Linley.

La reina lo sostuvo en sus brazos. Recibió los nombres de David, Alberto y Carlos. Ofició en la ceremonia el arzobispo de Canterbury, doctor Michael Ramsey.

DON PABLO HERNANDEZ CORONADO, nuevo seleccionador nacional de fútbol

Madrid, 20.—A las nueve y media de la noche, don Pablo Hernández Coronado comunicó al presidente de la Federación Española de Fútbol que aceptaba el cargo de seleccionador, vacante después del cese de don Pedro Escartín, y que fue ofrecido al señor Hernández Coronado.

En sus primeras declaraciones ha manifestado que no tiene pensado todavía quién será el entrenador del equipo, y que cuenta con tres o cuatro jugadores como fijos para Chile. Afirmó que los veteranos se van pasando, y que los jóvenes todavía no están cuajados para estos partidos.

* * *

Madrid, 20.—Hoy por la mañana, por vía aérea, marchó a El Cairo el equipo del Madrid, que jugará en aquella capital el día 22.

* * *

Barcelona, 20.—Ayer por la tarde marchó a Libia el equipo del Español, que jugará allí el viernes y domingo próximos.

* * *

Barcelona, 20.—El Español y el Estrella Roja, de Belgrado, han llegado a un acuerdo para su eliminatoria de la Copa de Ferias.

El primer partido se jugará en Barcelona, el 31 de enero, y el segundo en Belgrado, el 21 de marzo.

FIGURAS PARA NACIMIENTOS
JUGUETES
LOS MEJORES PRECIOS
«EL TOLEDANO»

Mazapanes, Turrones, Licores
S. Francisco, 18. T.° 2047
CARAMELOS
Cantalejo

LE FELICITO, ha elegido bien...!

4 modelos—14 ejecuciones distintas
R 545 — POTENCIA 65 c. v. — PESO* 3.600 kgs.
R 440 — POTENCIA 45 c. v. — PESO* 2.410 kgs.
R 438 — POTENCIA 40 c. v. — PESO* 2.050 kgs.
R 335 — POTENCIA 35 c. v. — PESO* 1.875 kgs.
*El peso de estos tractores es sin contrapesos y sin hidroinflado
HANOMAG BARREIROS
DISTRIBUCION GENERAL PARA ESPAÑA sate Princesa, 1 Planta 4.ª MADRID
AGENCIA: MOSA
OBISPO QUESADA, 4 TELEFONO 38-36 SEGOVIA
SUB-AGENTE: GARCIA SAN FRUTOS, S. L.
PADRE CLARET, 6 TELEFONO 20-74

Nochebuena
es solamente... ¡una vez al año!
¡Celébrelo! con el mejor turrón español
MONERRIS PLANELLES
TIENE «ALGO» QUE REALZA LA MESA FAMILIAR
PIDALO EN ULTRAMARINOS Y MANTEQUERIAS
DISTRIBUIDORES:
PASCUAL HERMANOS

cocinas a gas butano con bombona incorporada, desde 586 pesetas.
BUTSIR
Distribuidor provincial
CASA SOLERA

OPTIMISMO

—No hace falta mirar el precio... ¡Los Reyes Magos son ricos!

Relojería ATALAYA
CERTINA MASAGO
UNIVERSAL OMEGA
Fernández Ladreda, 12

Familias numerosas... Beneficios abundantes
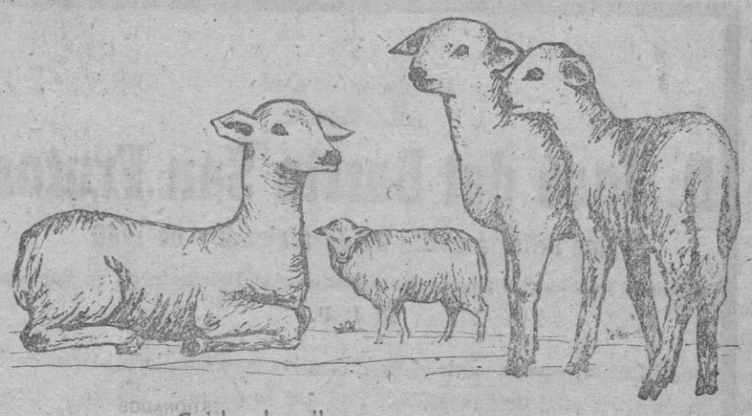
Cuide de ellas, para que crezcan sanas y fuertes.
Para los corderitos en lactancia, en especial, déles el LATTA-3, alimento ideal complementario, y sustitutivo de la leche de la madre.
SANDERS
un alimento para cada uno, una marca para todos.
FABRICANTE - CONCESIONARIO
Sucesor de Benjamín Sánchez Herrero
Los Molinos, 12 - Tel. 2100 - SEGOVIA

M.C.D. 2022

EL ADELANTADO DE SEGOVIA

Miércoles 20 de diciembre de 1961

Aún resisten los portugueses al sur de Panjim

▲ Pero Nehru ha declarado que prácticamente han terminado las operaciones en Goa

Cientos de muertos entre las tropas y la población civil

Lisboa, 20.—Los portugueses continúan resistiendo en Goa, apoyados en una línea que atraviesa la ciudad de Vasco de Gama, situada al sur de Panjim, la capital, según ha declarado durante una conferencia de prensa celebrada en la capital lusitana el ministro de Estado, José Correira de Oliveira.

El ministro dijo que esta línea, especialmente fortificada, había sido prevista como punto de apoyo anticipadamente, cuando los técnicos advirtieron que sería estratégicamente imposible defender Panjim. Pero el ministro no ha facilitado información alguna acerca de la extensión y dirección de esta línea.

Añadió que el Gobierno tiene conocimiento de estas medidas a través de las tripulaciones de dos aviones comerciales que salieron de Goa con refugiados hace unas 24 horas y han llegado a Lisboa la pasada noche.—Efe.

NEHRU ANUNCIA EL FIN DE LAS OPERACIONES EN GOA

Nueva Delhi, 19.--El jefe del Gobierno indio, Nehru, ha declarado que «prácticamente han terminado las operaciones en Goa».

«CIENTOS DE MUERTOS»

París, 19.—La Embajada portuguesa ha facilitado esta noche un comunicado en el que se dice que la lucha continúa en Goa, y «con gran violencia».

La notificación añade:

«Cientos de muertos se cuentan,

(Continúa en la página 4)

He aquí una piscina, de precio reducido, para uso interior, hecha con lana de vidrio, en una escuela inglesa. Un millar de niños pueden recibir lecciones de natación cada semana. Su tamaño es de unos cinco metros de ancho por quince de largo.

LA AVIONETA QUE CAYO sobre la multitud en Sevilla tropezó con unos cables de alta tensión

El estado de varios heridos es desesperado y se teme, por tanto, que aumente el número de muertos

Sevilla, 20.—La avioneta que ayer se abatió sobre el público que esperaba a la caravana de la «Operación Clavel» había salido de Córdoba y estaba realizando un reportaje fotográfico del acontecimiento.

Pilotaba la avioneta el señor Jiménez Romano, y le acompañaban el señor García Alvarado, director comercial de la Compañía Icaro, que resultaron muertos, y el fotógrafo de «La Actualidad Española» Antonio Fernández, que se encuentra gravemente herido.

De los informes obtenidos a través de un grupo de personas que se hallaban congregadas en la Huerta de Las Lumbreras, inmediata al lugar del suceso, informes que confirman en sus declaraciones varios vecinos de la calle Arroyo, que en masa y portando pancartas se encontraban estacionados en el punto donde ocurrió el accidente, se deduce que la avioneta sobrevaló paralelamente la autopista de San Pablo arrojando octavillas, y que luego viró a la altura del puente, sobre el arroyo Tamarguillo, para volver, en vuelo más rasante, por el mismo itinerario.

La avioneta, que volaba muy bajo, tropezó con uno de los cables de alta tensión que cruzan la autopista de San Pablo. El choque motivó que el aparato descendiera casi verticalmente unos metros, para seguir luego, en vuelo a nivel de la multitud, su trágico recorrido hasta caer en el centro de la autopista. Posteriormente saltó al andén derecho de la misma, en dirección de

(Continúa en la página 4)

REUNION DE GOBERNADORES CIVILES EN MADRID

Para examinar algunos problemas que afectan a la administración provincial

Entre los reunidos figuraba el de Segovia, señor Murillo de Valdivia

Madrid, 19.—Se ha celebrado el primer ciclo de reuniones de gobernadores civiles; convocado por el ministro de la Gobernación, con objeto de examinar algunos problemas que afectan a la administración provincial.

Fué objeto de estudio el tema «Obras y servicios de interés provincial y local», del que son ponentes los gobernadores civiles de Zaragoza, Tarragona y Cuenca. Junto a los ponentes, y con los altos cargos del departamento, participaron los gobernadores civiles de Baleares, Albacete, Ciudad Real, Guadalajara, Jaén, Las Palmas, Logroño, Navarra, Orense, Segovia, Valencia y Zamora.

Especialmente invitados han asistido asimismo a las reuniones el comisario general de Abastecimientos y Transportes, el secretario general técnico de la Presidencia y el delegado nacional de Provincias.

LISTA DE LOS SERVICIOS DESEABLES

A lo largo de las deliberaciones se han suscitado interesantes problemas en orden a la necesidad de fijar en un documento la lista de obras y servicios deseables en la provincia a efectos de lograr el mayor grado de coordinación en las inversiones públicas dentro de la misma.

Asimismo, continuando la política planificadora del Gobierno, se han sugerido criterios para conseguir mayor efectividad en el impulso y promoción de la vida local.

Tras las jornadas de trabajo se han redactado las conclusiones definitivas que serán sometidas a la consideración de la superioridad.

Selwyn Lloyd pasará dos semanas en S'Agaró

Gerona, 19.—El ministro de Hacienda de Gran Bretaña, Mr. Selwyn Lloyd, llegará el próximo jueves de Londres, por vía aérea, y se trasladará por carretera a S'Agaró, donde permanecerá dos semanas, invitado por don José Ensesa, propietario de la ciudad residencial de aquel nombre.—Cifra.

HOLANDA, dispuesta a negociar con INDONESIA sobre Nueva Guinea

SUKARNO no se opone a la negociación

La Haya, 19.—El Gobierno ha reiterado que está dispuesto a iniciar negociaciones con Indonesia para tratar de la disputa sobre Nueva Guinea tan pronto como se acuerde una base para esas conversaciones.—Efe.

SUKARNO NO SE OPONE A NEGOCIACIONES

Wáshington, 19.—Estados Unidos han pedido hoy a Indonesia y a los Países Bajos que «resuelvan amigablemente» su disputa sobre Nueva Guinea Occidental.

Sukarno ha escrito a Kennedy comunicándole que está dispuesto a emplear la fuerza si los holandeses insisten en su actual política en relación con Nueva Guinea Occidental.

En la carta mencionda, Sukarno afirma, sin embago, que no se opondrá a negociar sobre la disputa de su país con los holandeses.

ANTENA DE MADRID

EL ULTIMO SORTEO DE NAVIDAD EN LA CALLE DE MONTALBAN

▲ Mensaje de la afición taurina andaluza a la castellana

Madrid.—(Servicio de Argos, especial para nuestro diario. Prohibida la reproducción.)

Este año será el último en que el famoso sorteo de Navidad se realice en la actual sede de la Lotería Nacional de la calle de Montalbán. El del año próximo se efectuará en el nuevo edificio de cuatro pisos, cuya estructura de hierro ya está montada, al final de la calle de Guzmán el Bueno, cerca de la avenida de la Reina Victoria. Será un palacio de líneas austeras, revestido exteriormente de granito del Guadarrama y de piedra de Colmenar.

Primero, por la radio, y, después, por la televisión, los sorteos de Navidad habían perdido mucho de su espectacularidad y pintoresquismo. En los últimos años ya no era preciso ir a la calle de Montalbán la víspera del sorteo a coger el puesto y conservarlo durante la noche del frío de diciembre. El acceso al salón era relativamente fácil sin trasnochar y sin madrugones. De todos los modos, al sorteo más importante del año no le han faltado ni seguramente le faltarán nunca espectadores, porque siempre habrá personas que prefieran verlo y oirlo directamente.

El local de Montalbán, tan céntrico, ha tenido una vida efímera, apenas de veinte años, es decir, una décima parte del tiempo de existencia de la Lotería Nacional, que es de dos siglos. El nuevo edificio está proyectado para más larga duración, pues sus cuatro plantas, suficientes para las necesidades de un futuro muy remoto, son capaces de soportar encima varios pisos más.

A pesar de tratarse de una construcción y de unas instalaciones expresamente proyectadas para Lotería, el sistema de sorteo no se modificará. Las combinaciones que se utilizan en el extranjero no le van a la susceptibilidad del carácter español. El jugador quiere que todos los números entren en un bombo, e incluso comprobar si entre ellos figura el suyo; y que en otro bombo vayan todas las bolas de los premios. Después, la suerte se encargará de casar número con premio. Y a quien Dios se la dé, San Antón se la bendiga...

* * *

Madrid, amalgama de todas las regiones españolas, siente predilección por Andalucía en lo que se refiere a la alegría de vivir: "colmaos", "tablaos", "cante", baile. Y ahora Andalucía nos ha mandado la mejor y mayor plaza portátil del mundo, que alegró las fiestas de sus pueblos blancos y luminosos con el espectáculo más racialmente español. Se ha construído totalmente en Málaga por encargo de Rafael Martín Vázquez (familia de finos toreros sevillanos), que es quien la ha montado en El Pardo, para el festival del jueves pro vivienda del necesitado.

Aquí, donde tenemos la Monumental de las Ventas, la más famosa del mundo, y otras plazas también renombradas en Carabanchel y localidades próximas, la plaza viajera viene a traernos un cordial saludo de la afición andaluza a la castellana y un mensaje de cariño y respeto al Jefe del Estado y a su distinguida esposa, patrocinadora de la campaña de Navidad. Por ambos motivos, así como por los fines humanitarios del festival, puede anticiparse un lleno completo, a poco que el tiempo colabore con un tibio sol invernizo, que se hace más acariciador en el remanso de El Pardo abrigado por añosos encinares.

La resistencia de la plaza sería suficiente para soportar el peso de quince mil personas, si pudieran colocarse en ella, pero pueden sentarse cómodamente más de cuatro mil. El ruedo, que se cubrirá de arena, tiene más de treinta y siete metros de diámetro. La estructura de hierro pesa setenta toneladas; cuatro toneladas, la madera de asientos y reposapiés de dos filas de barrera y diez de tendido, cuatro puertas, barrera y siete burladeros, y media tonelada de lona para el cierre alto y exterior, y noventa y cuatro grandes banderas. Se transporta en seis camiones y puede montarse en menos de cuarenta y ocho horas por un equipo de veinte hombres.

El nieto de Franco, presidente del I Salón de la Infancia

Madrid, 20.—Francisco Franco Martínez Bordíu, nieto de S. E. el Jefe del Estado, ha sido elegido presidente de la Junta del I Salón de la Infancia, de Madrid, que se inaugurará el próximo viernes, día 22, en el Palacio de los Deportes, a las cinco de la tarde. Al acto de inauguración asistirá el nieto mayor de Su Excelencia, a quien acompañarán sus hermanos.

Entregan a Pilar Primo de Rivera la estrella laureada de alférez provisional concedida a JOSE ANTONIO

Madrid, 20.—En la tarde de ayer, una representación de la Hermandad Nacional de Alféreces Provisionales visitó en su despacho oficial a la delegada nacional de la Sección Femenina, Pilar Primo de Rivera, para hacerle entrega de la estrella laureada de la Hermandad de Alféreces Provisionales, concedida a José Antonio, y del diploma acreditativo de dicho emblema. Se encontraban presentes las regidoras centrales de la Sección Femenina y varias jefes de departamentos.

†

PRIMER ANIVERSARIO

DEL SEÑOR

D. José del Barrio San Frutos

Que falleció el día 22 de diciembre de 1960

Habiendo recibido los Santos Sacramentos y la Bendición de Su Santidad

R. I. P.

El funeral que se oficie el día 22, a las nueve de la mañana, en la iglesia parroquial de San Millán, y el que se celebre el 26 en la parroquia de Valdevacas y Guijar, serán aplicados por el eterno descanso de su alma.

Su esposa doña Eulalia Bernardo; hija Milagros del Barrio; hermano Santiago del Barrio; hermanos políticos, sobrinos y demás familia,

Agradecerán la asistencia a tan piadosos actos.

†

PRIMER ANIVERSARIO

DEL JOVEN

D. SANTIAGO AYUSO DEL REAL

Que falleció en Linares (Jaén) el 22 de diciembre de 1960

Habiendo recibido los Santos Sacramentos y la bendición de S. S.

R. I. P.

Los funerales que se celebren el viernes, día 22, a las once, en la iglesia parroquial de Valverde del Majano, y a las ocho en San Francisco (Linares); las misas que se oficien los días 22, 23 y 24 en Los Huertos; en esta capital, el 22, en las Hermanitas de los Pobres, a las 7,30; conventos de Santa Isabel y la Encarnación, a las ocho; Padres Franciscanos, a las diez; Monasterio del Parral, a las ocho y 9,15; Santa Eulalia, a las 8,30; en San Miguel y en los Padres Misioneros, a las 9,30; en el santuario de Nuestra Señora de la Fuencisla, el día 21, a las nueve, así como las misas gregorianas que durante este mes se están celebrando, a las 9,30, en los Padres Misioneros, serán aplicados por el eterno descanso del alma del finado.

Sus desconsolados padres, don Melchor Ayuso Llorente y doña Cecilia del Real Tabanera; hermanos, doña Concepción, don Laurentino, doña Justa, doña Cecilia y doña Agustina; hermanos políticos, don Juan Palomo del Real, doña Febes García Ayuso, don José María Llorente Borregón; don Jacinto Mateo Liras y don Angel Llorente Borregón; sobrinos, tíos, primos y demás familia,

Agradecerán la asistencia a tan piadosos actos.

Libros, Revistas, Impresos de larga tirada, Trabajos comerciales

Encárguelos en los talleres tipográficos de

EL ADELANTADO

M.C.D. 2022